

R&DS

GSM контроллер CCU422-LT

*Охранная система с возможностью дистанционного управления
и контроля с мобильного или стационарного телефона*

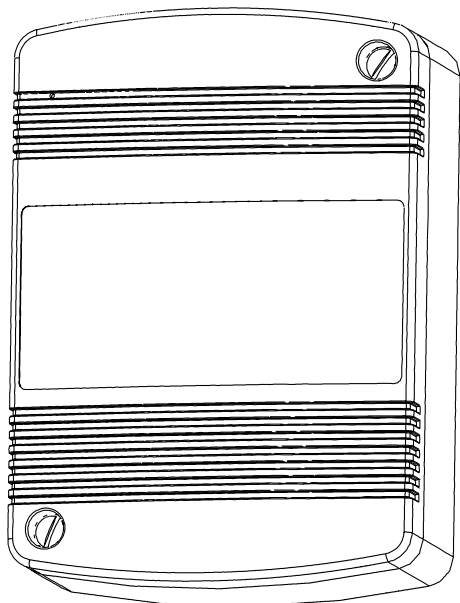

*Краткое описание параметров
Простая схема подключения
Быстрая настройка*



Содержание

1. Введение.....	4
2. Технические характеристики.....	5
3. Формирование конфигурации.....	6
3.1. Настройка общих параметров.....	6
3.2. Настройка соединений.....	7
3.3. Настройка планировщика задач.....	8
3.4. Настройка контроля системных параметров.....	9
3.5. Настройка параметров входа [Arm In] для смены режима ОХРАНА/НАБЛЮДЕНИЕ.....	10
3.6. Входы - общие параметры.....	11
3.7. Настройка входа для подключения датчика движения или магнитно- контактного датчика.....	12
3.8. Настройка выхода 1 для управления сиреной.....	13
3.9. Настройка сценариев для управления выходом.....	14
4. Схема подключения.....	16
5. Гарантийные обязательства производителя.....	19

1. Введение

Типовая настройка предназначена для быстрого запуска и освоения принципов работы устройства. Если при выборе значения параметра возникают сомнения, установите его значение как в примере. При необходимости, можно обратиться к полному руководству пользователя, для детального изучения любого параметра. При настройке параметров входов и реле, будем руководствоваться схемой подключения ([Рисунок 10.](#)) приведенной в главе [4](#).

Рекомендуемый порядок проведения работ:

1. Нарисуйте схему подключения датчиков, исполнительных устройств и другого оборудования к ССУ422. Для начала можно полностью повторить типовую схему ([Рисунок 10.](#)).

2. Создайте конфигурацию руководствуясь главой [3](#) этого документа.

3. Запрограммируйте конфигурацию в контроллер, для этой операции достаточно питания от USB порта.

4. Подключите датчики, сирену другие исполнительные устройства согласно составленной схеме, на этапе 1. Установите SIM карту.

5. Подключите основное питание и АКБ если используется.

6. Если контроллер настроен согласно типовой конфигурации, через несколько секунд после регистрации в сети вы получите голосовое оповещение. Проведите дополнительный тест: переведите систему в режим ОХРАНА кнопкой, дождитесь голосового оповещения.

При необходимости можно внести коррективы в конфигурацию.

Рекомендуется запрограммировать собственную конфигурацию в контроллер до момента установки SIM карты, подключения датчиков и исполнительных устройств. Подача питания на контроллер с неопределенной конфигурацией не имеет смысла, поведение системы в таком случае не будет отвечать вашим требованиям.

2. Технические характеристики

Параметр	Значение
Основное питание	15В
Ток потребления при напряжении питания 15В: в режиме ожидания: во время голосового соединения: в режиме ожидания, заряд АКБ:	25мА 90мА 230-250мА
Резервное питание АКБ	LiFePO4 12,8В-1,3А/ч или Свинцово-кислотный 12В/ (3,5А/ч-7А/ч.)
Типовое время работы на АКБ LiFePO4 из комплекта поставки. Без учета потребления активных датчиков.	50 часов
Диапазон измерения входов In1-In4	0-10В
Максимально допустимое напряжение на входах	от 0 до +15В
Напряжение коммутации реле	30В
Ток коммутации реле	6А
Напряжение на выходах 1 и 2 во включенном состоянии	Не более напряжение питания или напряжения АКБ (что больше).
Максимально допустимый ток выходов 1 и 2, при превышении автоматическое отключение **	0,2А
Максимальный ток с выхода ExtPwr, при превышении автоматическое отключение **	0,05А
Максимально допустимый ток выхода ArmOut, при превышении автоматическое отключение **	0,05А
Рабочий температурный диапазон	-30°C +55°C
Влажность	5%...85%

* - основное напряжение питания.

** - термоотключение при перегрузке.

3. Формирование конфигурации

3.1. Настройка общих параметров

Рекомендуемый, оптимальный набор параметров представлен на рисунке.

Параметр (1): оставьте пустым.

Параметр (2): введите PIN код SIM карты, или оставьте пустым если запрос PIN кода отключен в SIM карте.

Параметр (3): введите пароль для доступа к системе по SMS. Этот пароль должен использоваться при составлении управляющих SMS команд. Например: /pass test или /pass version.

Параметр (4): введите пароль для входа в голосовое меню. Контроллер запрашивает этот пароль, при входящем вызове с любого разрешенного номера.

Параметр (5): установите галочку, если нужно разрешить доступ в голосовое меню только с указанных номеров телефонов, не более 8, по числу соединений. При снятой галочке, вызов с любого номера будет принят, пользователь услышит запрос пароля.



Рисунок 1. Общие параметры

Параметр (6): установите галочку, если управление по SMS должно быть доступно только с указанных телефонов, не более 8, по числу соединений. При снятой галочке SMS команда с любого номера содержащая верный пароль будет выполнена.

Параметр (7): установите галочку, что бы всегда получать ответное SMS с подтверждением выполнения команды. Снимите галочку если такие

подтверждения не нужны, вы всегда можете запросить такое подтверждение индивидуально в каждой команде, признак "!". Например: /pass обогрев включить !

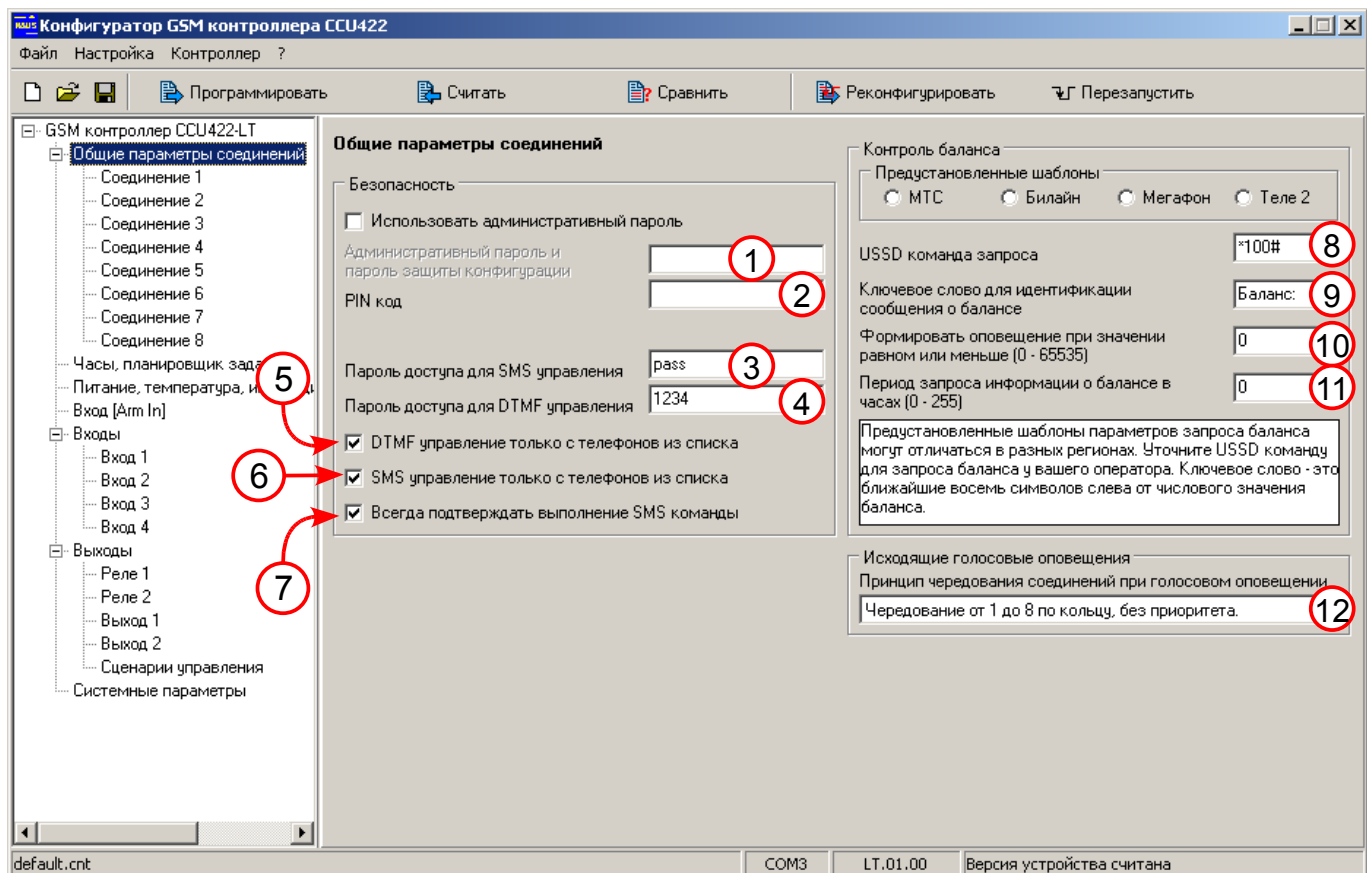
Параметр (8): введите USSD команду запроса баланса. Обычно имеет вид *100# или *102#. Проконсультируйтесь у оператора. Если команда неизвестна в параметр (11) внесите 0.

Параметр (9): укажите ключевое слово - это ближайшие 8 символов слева от числового значения баланса. Если вы не знаете ключевое слово в параметр (11) внесите 0.

Параметр (10): укажите значение баланса при снижении до которого система должна послать оповещение. Целое число.

Параметр (11): укажите период запроса баланса, или введите 0, что бы отключить запрос баланса.

Параметр (12): установите как на рисунке, это обеспечит равномерное чередование соединений при доставке оповещений.

3.2. Настойка соединений

Показана настройка одного соединения, по аналогии можно настроить другие соединения изменив только номер телефона (1).

Параметр (1): введите номер своего мобильного телефона в международном формате, а именно "+7.....".

Параметр (2): при входящем вызове с телефона указанного в (1), контроллер установит соединение, пользователь услышит подсказку главного меню, без запроса пароля.

Параметр (3): разрешает голосовое оповещение.

Параметр (4): после голосового оповещения о тревогах, пользователь переходит в главное меню и может манипулировать режимами.

Параметр (5): в случае, когда абонент не может принять вызов, повторные попытки дозвониться будут производиться в течение 10 минут, по истечении этого времени будет отправлено SMS.

Параметр (6): указаны события информация о которых будет передана голосовым оповещением. Ни какие другие оповещения передаваться не будут, даже если входы кроме первого разрешены и фиксируется их активность.

Параметр (7): разрешает SMS оповещение.

Параметр (8): язык на котором будут формироваться оповещения данного пользователя.

Параметр (9): если сообщения не будут переданы спустя 10 минут, после первой попытки отправить их по SMS, они будут удалены из очереди. Важно заметить, что любое новое событие добавленное для доставки в этот период взводит таймер на стартовое значение (10 минут в этом примере).

Параметр (10): указаны события информация о которых будет передана по SMS. Заметим, что тестовое и информационное сообщения, передаются только по SMS. В текстовом виде они более информативны.

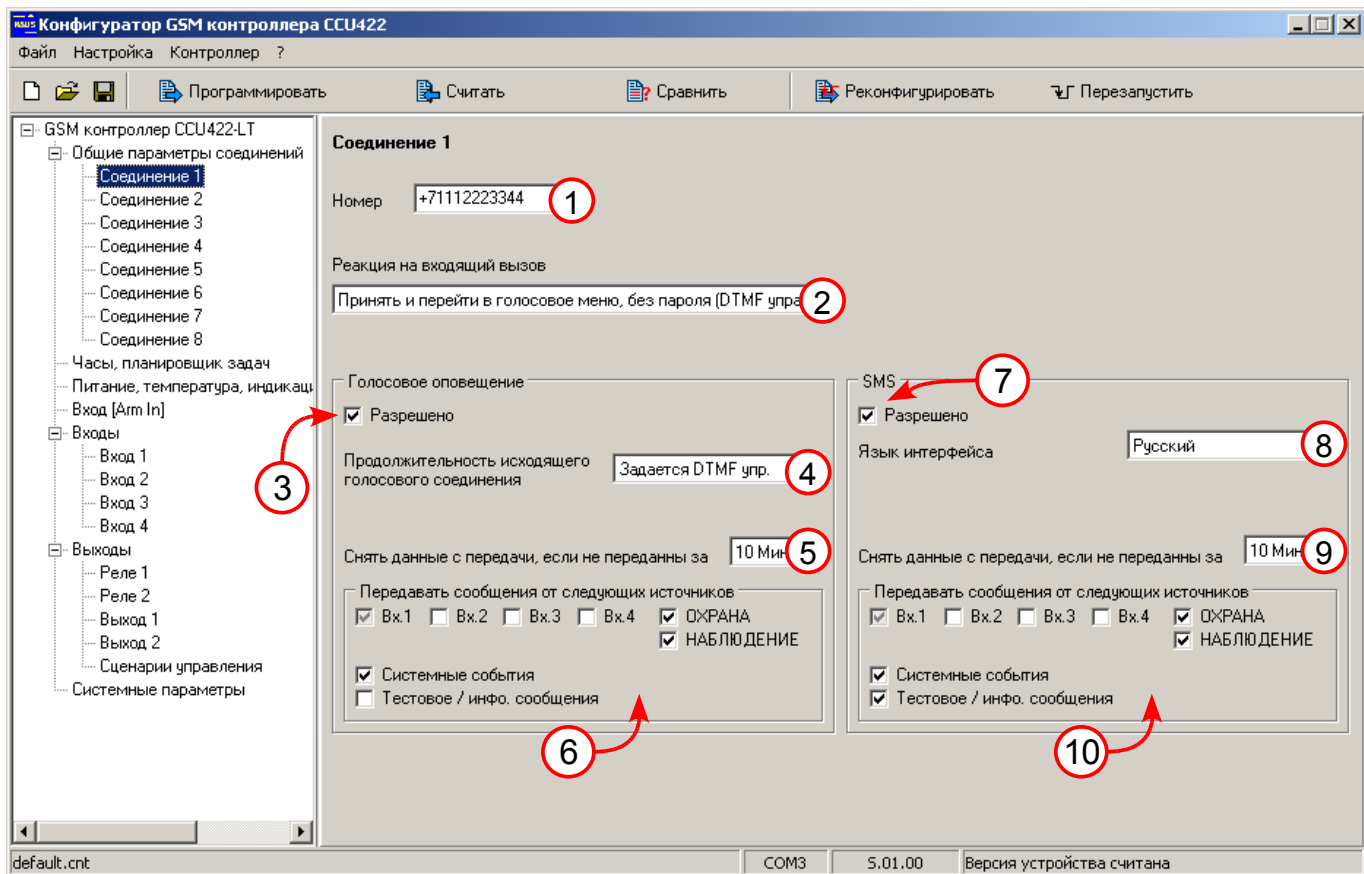

3.3. Настройка планировщика задач

Параметр (1): если время компьютера совпадает с текущим нажмите [Синхро] или установите текущее время непосредственно и нажмите [Установить].

Параметр (2): установите часовой пояс.

Параметр (3): для России переход на летнее время отменен с 2011 года.

Параметр (4): установите для записи, которая будет использоваться.

Параметр (5): введите время возникновения воздействия.

Параметр (6): укажите дни недели возникновения воздействия, минимум 1.

Параметр (7): отметьте, что бы получать тестовое сообщение в указанное время и дни недели.

Параметр (8): отметьте, что бы получать информационное сообщение.

Параметр (9)(10): укажите тип действия и дополнительный параметр, если необходимо.

Параметр (11): состав информационного сообщения, в нашем случае Вх.1 и Выход1. Вы получите сообщение типа:

12:00

ТЕМПЕРАТУРА 18 С

ОБОГРЕВ ВЫКЛ.



Рисунок 3. Настройка планировщика задач

Строки 4 и 5 содержат записи которые не используются. Приводятся для полноты описания, не устанавливайте параметр (4) в этих строках.

3.4. Настройка контроля системных параметров

Параметр (1)(2): установите, если необходимо получать оповещение об отключении и восстановлении основного питания.

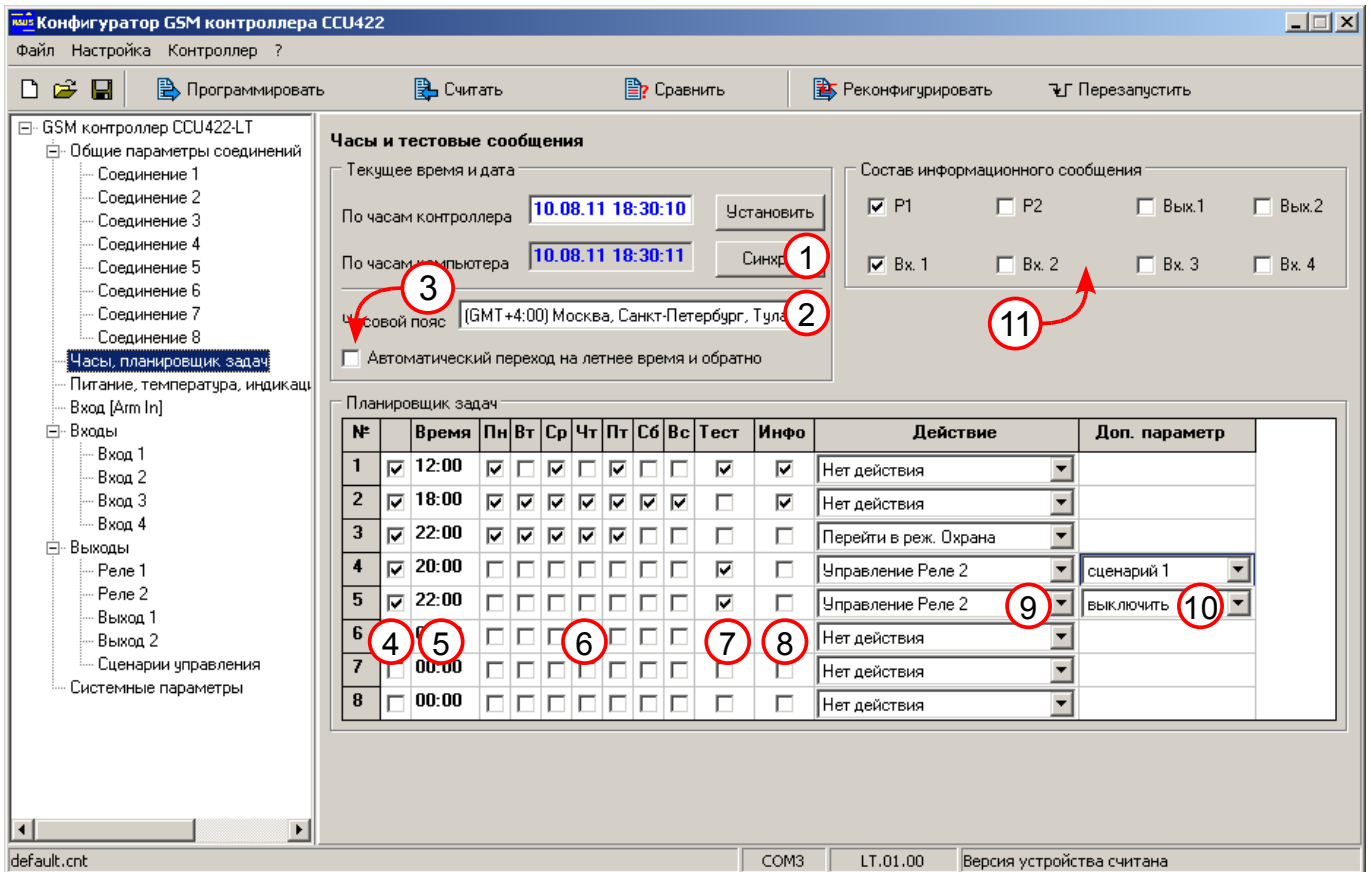
Параметр (3)(4): установите как на рисунке.

Параметр (5): установите, если нужно оповещение о выходе температуры за указанные пределы.

Параметр (6)(7): укажите крайние значения температуры.

Параметр (8): позволяют подключить к устройству термостат, в рекомендуемой конфигурации функция запрещена.

Параметр (9)(10): установите, если нужно получать оповещение о разряде АКБ.

Параметр (11)(12): установите контрольные границы разряда аккумулятора при достижении которых будет выдаваться оповещение.

Параметр (13): установите, если требуется оповещение о вскрытии корпуса.

Параметр (14): при вскрытии корпуса можно включить сирену, подключенную к выходу 1, время и форма сигнала определяется сценарием 2.

Параметр (15): установите, если требуется выключить индикацию при закрытом корпусе.

Параметр (16): установите так, если индикаторы должны отображать состояние входов. Можно выбрать отображение состояния выходов или уровня сигнала.

Параметр (17): установите, если необходимо запоминать и отображать любую активность входа с момента последнего перехода в режим ОХРАНА.



Рисунок 4. Системные параметры

3.5. Настройка параметров входа [Arm In] для смены режима ОХРАНА/НАБЛЮДЕНИЕ.

Параметр (1): требуется только при использовании ключей TouchMemory. Если это планируется обратиться к полному руководству пользователя.

Параметр (2): такой выбор позволяет использовать кнопку для смены режима, для подключения контактора TouchMemory выберите третий режим.

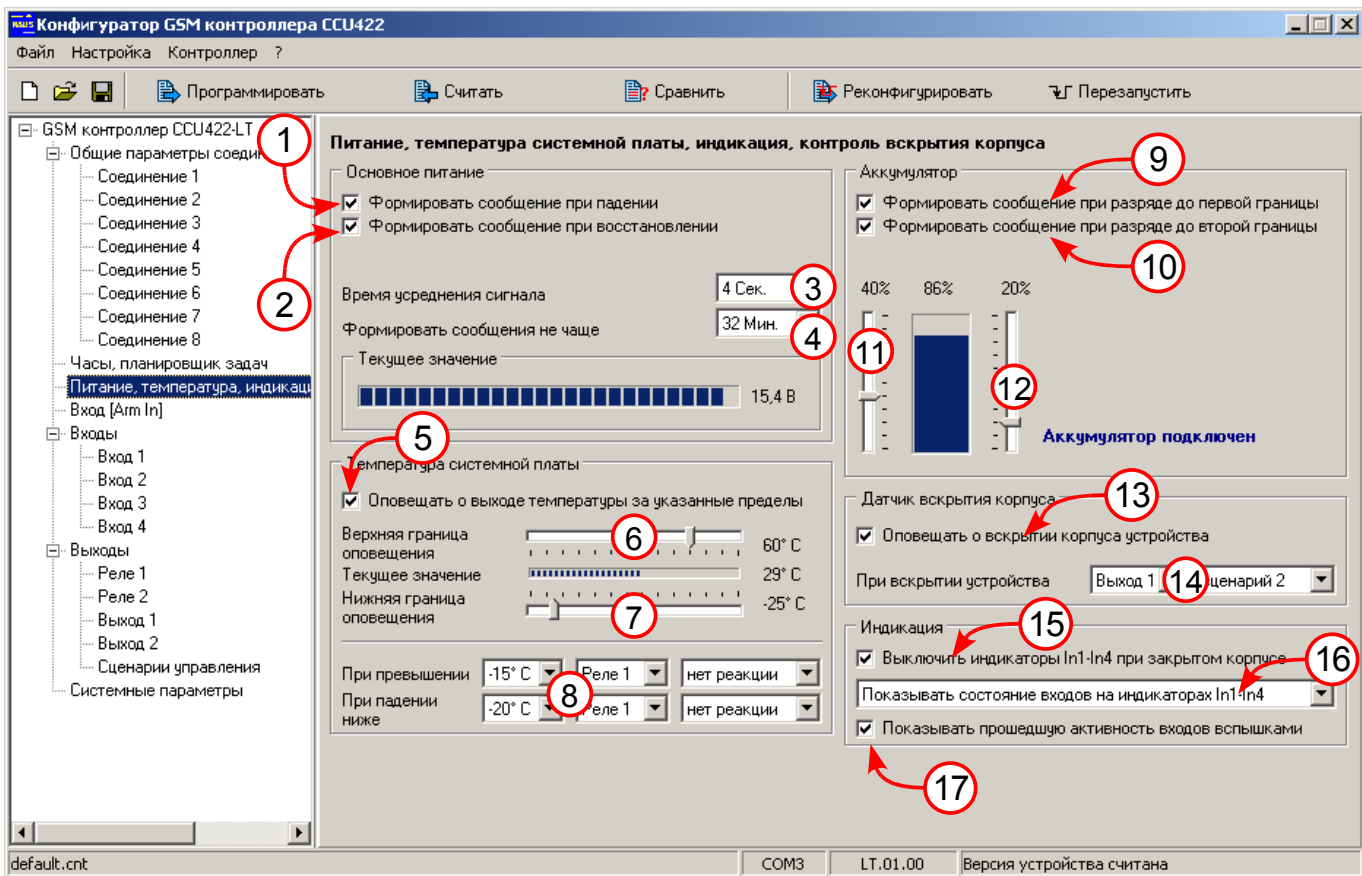
Параметр (3): время 30 секунд позволит покинуть помещение до момента перехода в режим ОХРАНА, после тестирования скорректируйте значение как необходимо.

Параметр (4)(5)(6): здесь можно указать состояние реле/выходов при возникновении указанных событий, в группе (8) указано выключить реле 1, в типовой конфигурации это сирена.



Рисунок 5. Настройка входа Arm In

3.6. Входы - общие параметры

Эта панель задает общие параметры для всех входов. При включении устройства некоторым датчикам может потребоваться время для выхода на рабочий режим, установим это время 30 сек.

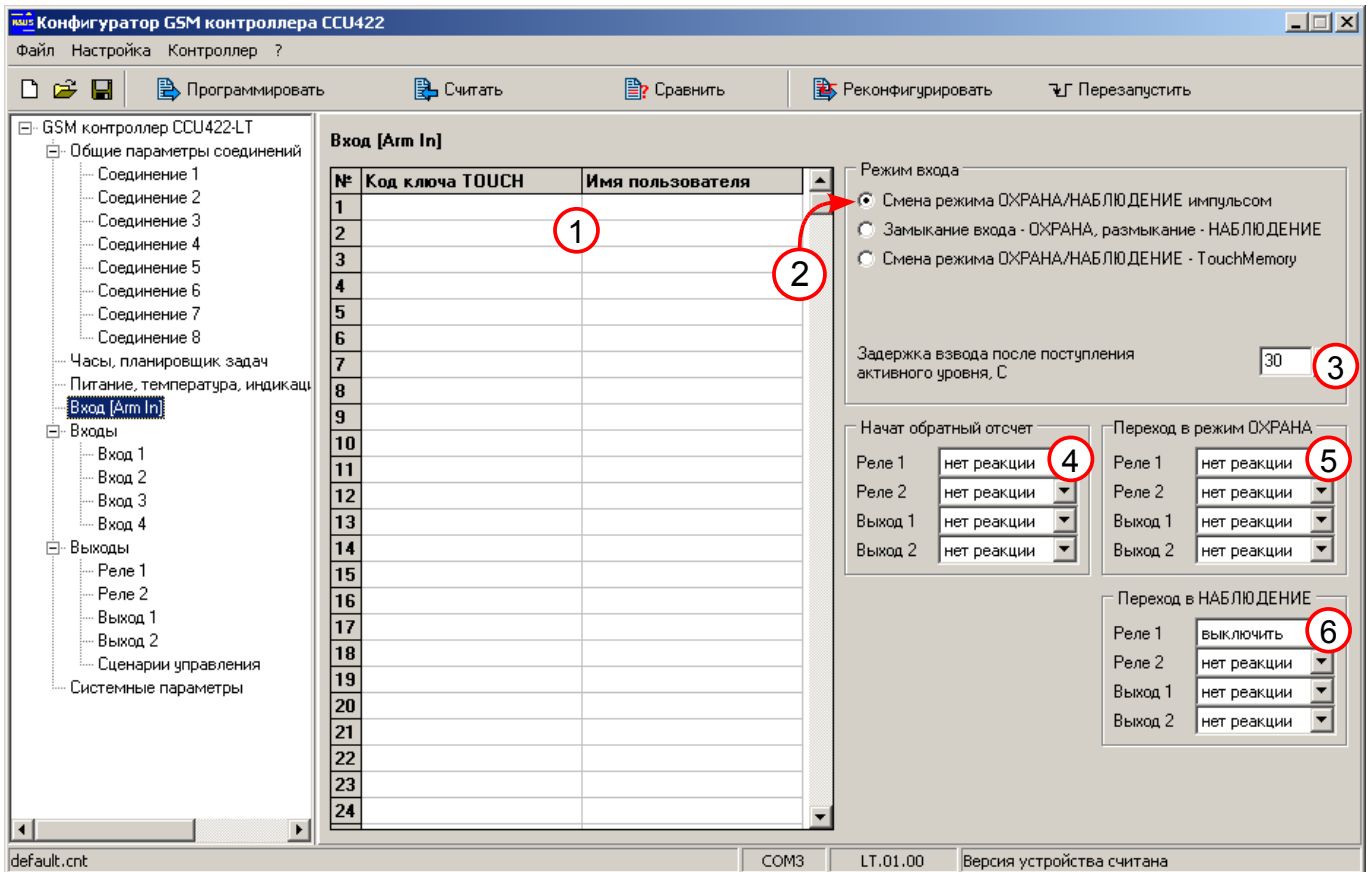

Рисунок 6. Общие параметры входов

3.7. Настройка входа для подключения датчика движения или магнитно-контактного датчика.

Параметр (1): установите Дискретный.

Параметр (2): введите название датчика или, как вариант, название комнаты.

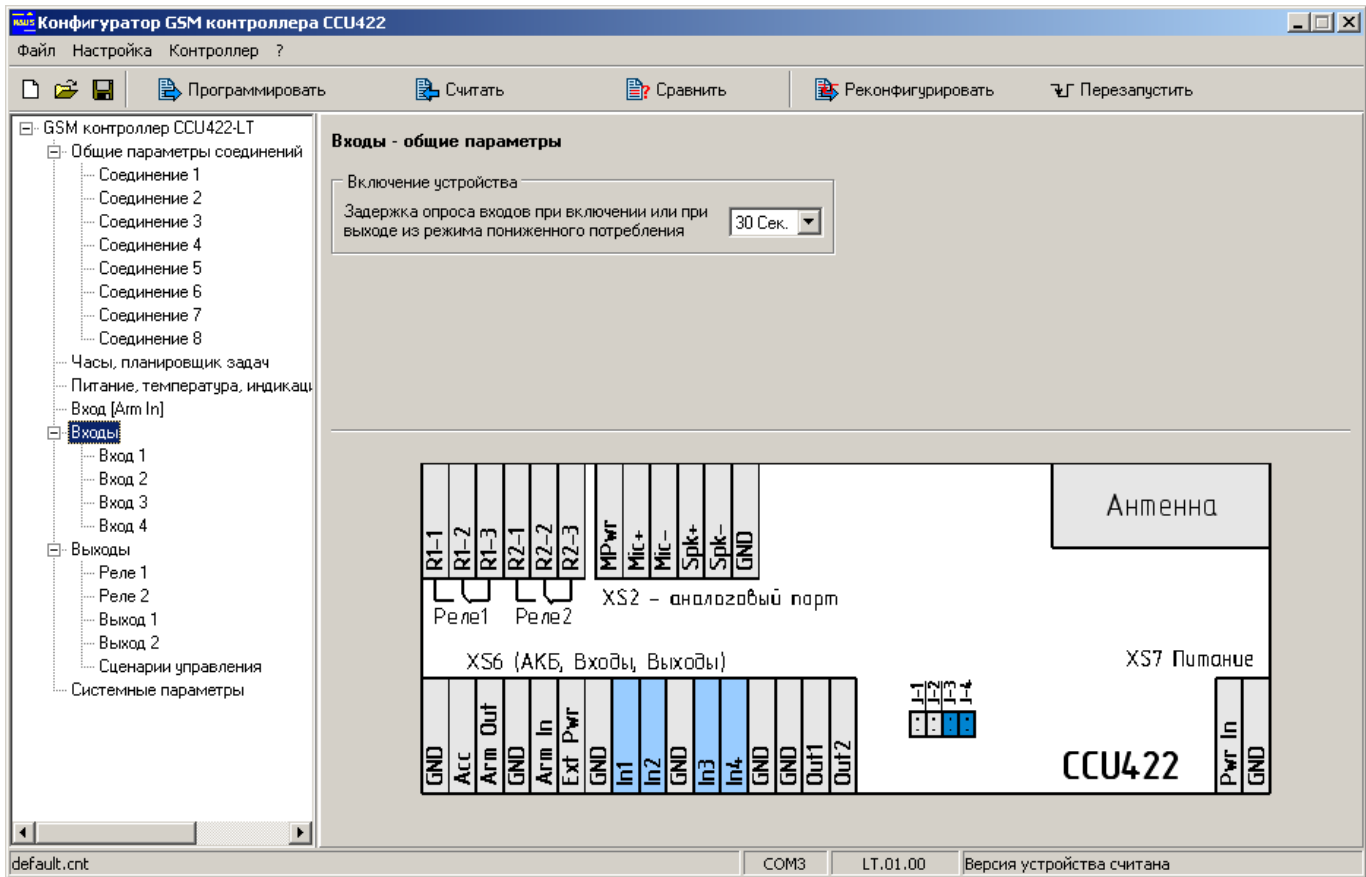
Параметр (3): ведите название активного состояния датчика.

Параметр (4): ведите описание состояния датчика в покое.

Каждое поле может содержать до 16 символов.

Параметр (5): такое значение подойдет для всех датчиков с нормально замкнутым типом выхода, т.е. при активизации контакты датчика размыкаются.

Параметр (6): не изменяйте без необходимости.

Параметр (7): установите для круглосуточного контроля пожарных датчиков, датчиков протечки воды и подобных.

Параметр (8): параметр может быть увеличен до 1 секунды, в случае появления ложных срабатываний.

Параметр (9): это время от момента активизации датчика до момента формирования оповещения. Увеличьте время, если вы не успеваете снять систему с охраны до момента формирования тревоги и включения сирены.

Параметр (10): значение 0 (по фронту), означает, что каждая активизация будет приводить к формированию оповещения. Однако однотипные события не дублируются в пакете оповещения. При частой активизации одного входа пользователь получит сообщение об одной активности.

Параметр (11): в случае неисправности датчика или по другим причинам частой активизации датчика пользователь получит не более 7 оповещений. Блокировка действует до следующего перехода в режим ОХРАНА.

Параметр (12): если параметр не установлен, пользователь получит одно оповещение при переходе в режим ОХРАНА если датчик всегда активен. Это не мешает переходу в режим ОХРАНА, как могло бы быть при установленном параметре.

Параметр (13): не изменяйте значение.

Параметр (14): при таком выборе, тревожное событие будет включать сирену.

Параметр (15): укажите реле и выходы которые должны коммутироваться при возникновении тревожного события на входе. В типовом примере - это сирена на выход 1.

Параметр (16): в типовом примере нет воздействий.



Рисунок 7. Настройка параметров входа

3.8. Настройка выхода 1 для управления сиреной

Параметр (1): установите что бы разрешить выход.

Параметр (2): не устанавливаем.

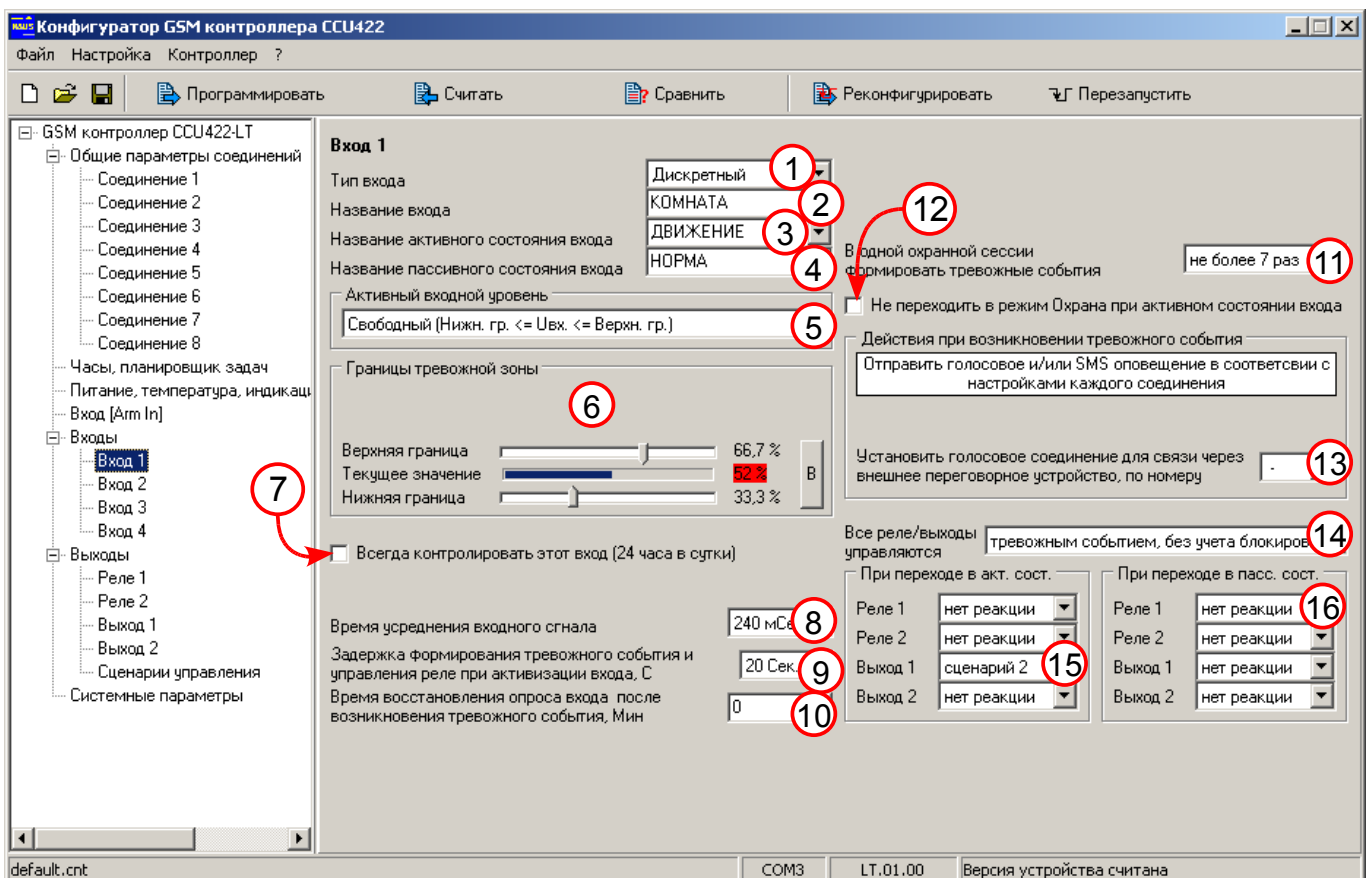
Параметр (3): название подключенного к выходу устройства. Обычно используется для дистанционного управления выходом, однако в нашем применении дистанционное управление запрещено, имя будет использоваться только в информационных сообщениях.

Параметр (4): название активного состояния выхода.

Параметр (5): название неактивного состояния выхода.

Параметр (6): не устанавливайте, для запрета дистанционного управления сиреной. Сирена будет включаться только от внутренних событий.

Параметр (7): не имеет влияния, т.к. параметр (6) запрещен.

Параметр (8): информация о всех событиях системы влияющих на этот выход. В типовом примере, все события включающие или выключающие сирену.



Рисунок 8. Настройка выхода 1 для управления сиреной

Снимите флажок параметр (1) для всех реле и неиспользуемых выходов.

3.9. Настройка сценариев для управления выходом

Параметр (1): установите **цикл**, для обеспечения циклически повторяющейся последовательности импульсов. Параметр меняется двойным щелчком.

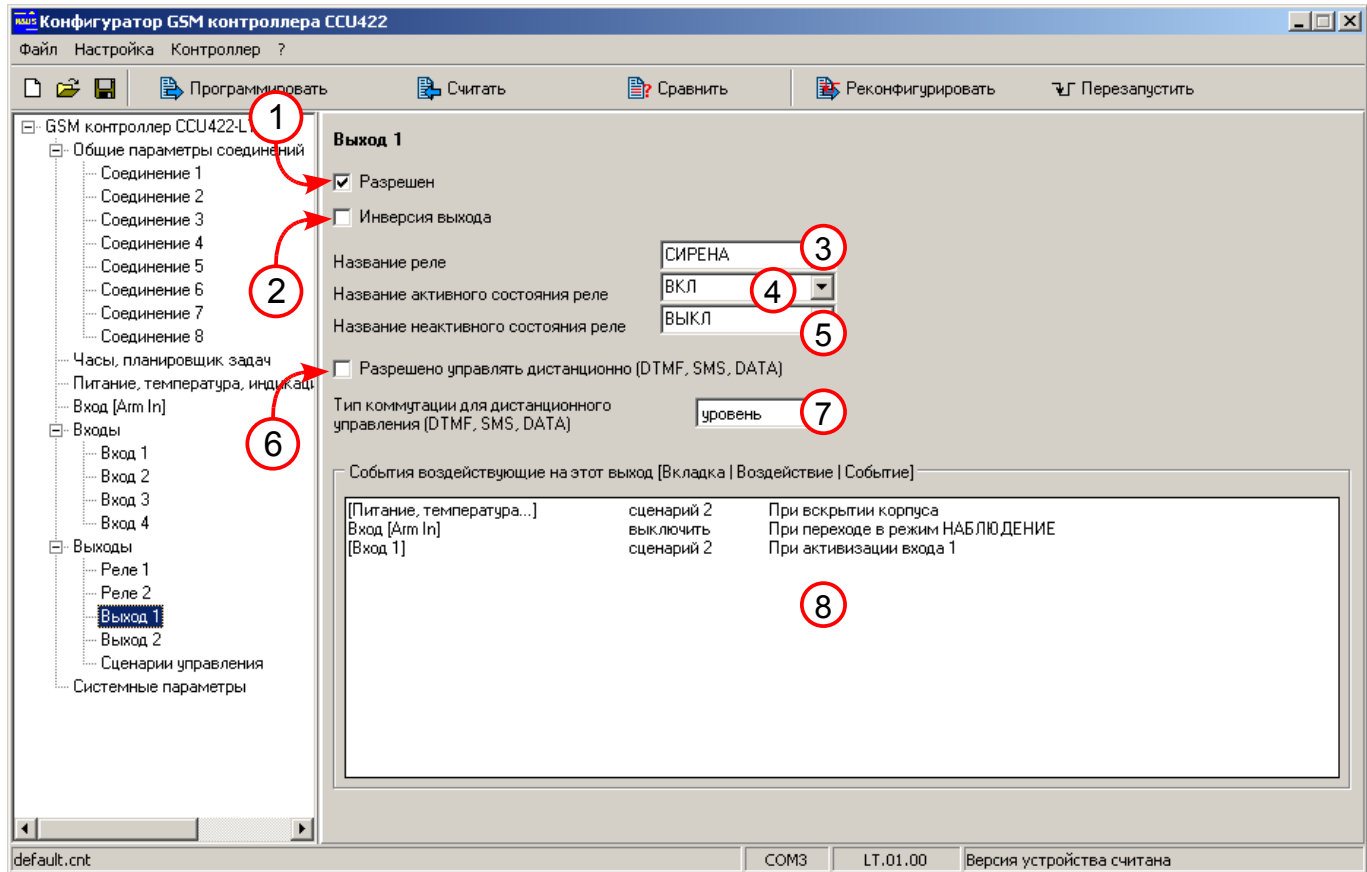
Параметр (2): установите начальное состояние реле или выхода.

Параметр (3): установите длительность первого импульса в сотнях миллисекунд. Т.е. 10 единиц = 1 секунда.

Параметр (4): установите длительность второго импульса и т.д.

В данном примере, второй сценарий используется для включения реле на 3 минуты. Первый сценарий может быть использован для обеспечения эффекта присутствия людей в помещении.

Конфигуратор GSM контроллера CCU422

Файл Настройка Контроллер ?

Программировать Считать Сравнить Реконфигурировать Перезапустить

GSM контроллер CCU422-LT

- Общие параметры соединений
 - Соединение 1
 - Соединение 2
 - Соединение 3
 - Соединение 4
 - Соединение 5
 - Соединение 6
 - Соединение 7
 - Соединение 8
- Часы, планировщик задач
- Питание, температура, индикация
- Вход (Arm In)
- Входы
 - Вход 1
 - Вход 2
 - Вход 3
 - Вход 4
- Выходы
 - Реле 1
 - Реле 2
 - Выход 1
 - Выход 2
 - Сценарии управления**
- Системные параметры

Сценарии управления выходами

Форма сигнала

Сценарий №	ЦИКЛ	ВЫС	3000	1000	5000	2000	2800	1500	2000
Сценарий № 1		ВЫС	1800						
Сценарий № 2									
Сценарий № 3	1	2	3	4					
Сценарий № 4									
Сценарий № 5									
Сценарий № 6									
Сценарий № 7									
Сценарий № 8									
Сценарий № 9									
Сценарий № 10									
Сценарий № 11									
Сценарий № 12									
Сценарий № 13									
Сценарий № 14									

Включенный параметр "ЦИКЛ" позволяет сделать сценарий управления циклически повторяющимся. Параметр "ВЫС"/"НИЗ" задает начальный уровень выходного сигнала, соответственно высокий или низкий. Время импульса указывается с шагом 100 мс. (10 = 1 сек.)

default.cnt COM3 LT.01.00 Версия устройства считана

Рисунок 9. Настройка сценариев для управления реле

4. Схема подключения

На рисунке ниже приведена схема реализации простой системы охраны с использованием одного датчика движения Д1, кнопки постановки в режим ОХРАНА, светодиода состояния и звукового извещателя С1. На схеме показан АКБ, наличие зависит от комплекта поставки.

Важно, перед подключением датчиков произвести аппаратное конфигурирование входов. В данном случае джампер J-1 снят, на входе 1 действует встроенное смещение 5 вольт.

Датчик Д1 (детектор движения) размыкает встроенное реле при активности и удерживает контакты этого реле замкнутыми в нормальном режиме. Полезно еще и то, что обесточивание такого датчика, так же вызывает размыкание контактов, что приравнивается к активности. Такие датчики подключаются 4-х проводным кабелем, однако используя один общий провод можно обойтись тремя проводами, как на рисунке. Подключите цепи питания датчика к соответствующим цепям ССУ422. Любую из 2-х цепей встроенного реле датчика подключите к клемме In1, второй контакт реле подсоедините к цепи Общ. непосредственно в датчике. Теперь при подаче питания, индикатор In1 будет отображать активность датчика.

Подсоедините кнопку к цепи Arm In, каждое нажатие будет приводить к смене режима на противоположный ОХРАНА→НАБЛЮДЕНИЕ→ОХРАНА→... При этом правильно подключенный светодиод к Arm Out будет отображать текущий режим.



Рисунок 10. Типовая схема подключения

Цепь Arm Out имеет встроенное ограничение тока 50mA. При подключении светодиода обязательно используйте резистор номиналом 1,2kOhm. Превышение тока может повредить светодиод. Допускается использование сигнального маяка ток потребления которого не превышает 50mA при напряжении питания 12В.

Подключите сирену к Выходу 1, как показано на рисунке.

Подайте основное питание, клеммы Pwr In-GND.

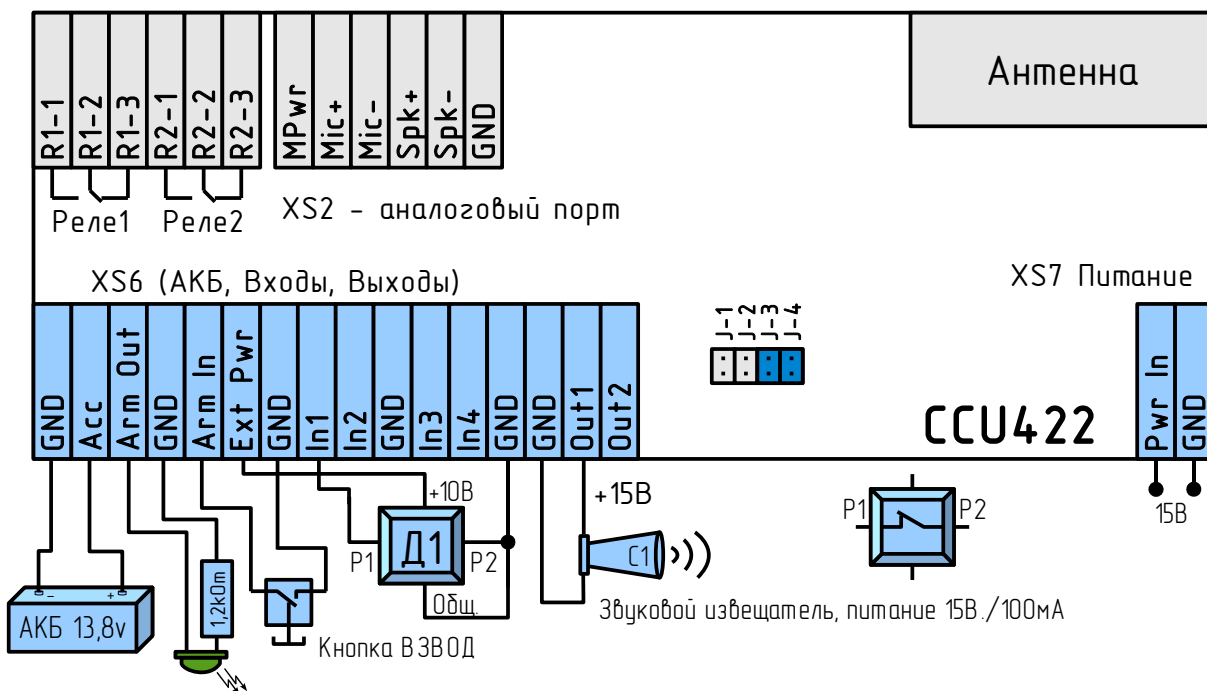
Первое подключение АКБ обычно производится после подачи основного питания, клеммы Асс-GND.

Если SIM карта установлена, контроллер начнет регистрацию в сети GSM и через несколько секунд вы получите голосовое оповещение о включении основного питания.

Для дальнейшего сопровождения и развития системы полезно составить таблицу распределения ресурсов и их имен. Имена будут полезны при составлении управляющих команд.

Ресурс	Назначение	Имя в SMS	Акт. имя	Неакт. имя
Вход 1	Датч. движения	КОМНАТА	ДВИЖЕНИЕ	НОРМА
Вход 2				
Вход 3				
Вход 4				
Реле1				
Реле2				
Выход1	Сирена	СИРЕНА	ВКЛ	ВЫКЛ
Выход2				

5. Гарантийные обязательства производителя

Производитель GSM контроллера CCU422 гарантирует исправную работу устройства и соответствие технических характеристик заявленным.

В случае выхода контроллера из строя в период действия гарантийного срока, он ремонтируется за счет производителя или заменяется на новый, при невозможности ремонта.

Право на гарантийный ремонт утрачивается в случае:

- механического повреждения, самостоятельного ремонта, модификации изделия или замены элементов в нем;
- несоблюдения потребителем, до момента обнаружения неисправности, правил транспортировки, хранения, монтажа и эксплуатации;
- если неисправность вызвана такими воздействиями, как пожар, наводнение, попадание влаги или химических веществ внутрь корпуса;
- обнаружения внутри контроллера следов пребывания насекомых;
- нарушения гарантийной пломбы на сетевом адаптере питания;
- истечения гарантийного срока.

Во всех указанных случаях недействительности гарантии ремонт контроллера производится на общих основаниях (платно).

Гарантийный срок контроллера двенадцать месяцев со дня продажи, указанного в паспорте. В случае отсутствия отметки о дате продажи со штампом организации – продавца и подписи коммерческого представителя, гарантийный срок исчисляется со дня изготовления прибора.

Дата изготовления

Дата продажи:

Продавец:

*Печать
торгующей организации*

подпись продавца

С условиями гарантийного обслуживания ознакомлен и согласен:

подпись покупателя

